

Veres Valér

A romániai magyarság létszámcsökkenésének okai a 20. század utolsó negyedében

Bevezető

A romániai magyarok számának meghatározása, a népszámlálások nemzetiségi adatainak hitelessége nem csupán a népességkutatókat foglalkoztatja, hanem jóval szélesebb körű érdeklődésnek örvend. A puszta számadatoknál azonban sokkal lényegesebb, hogy az 1977-es népszámláláskor regisztrált romániai magyarok létszáma miért csökkent le annyira látványosan 1992-re, és mi történt azóta. Ebben a tanulmányban arra szorítkozunk, hogy bemutassuk: a népességfogyásban közrejátszó közvetlen demográfiai események mekkora szerepet játszanak. Éves bontásban követhető nyomon a születésszám, a halálozások, valamint a kivándorlás hatása a népességszám alakulására. Közvetetten pedig az asszimiláció nagyságrendjére is következtetni próbálunk. A kérdés azért is aktuális, mert rövid időn belül újra megszámláltatunk, és várhatóan „híjával találtatunk”. A 2002-es népszámlálási eredményeknek talán még az eddigieknél is nagyobb a tétje, lévén, hogy a kisebbségi nyelvhasználat kérdése a népszámlálási eredményekhez van hozzákötve. Ugyanakkor a tanulmány abban is segíteni próbál, hogy sem a politikum, sem pedig a véleményformáló értelmiség ne támasszon irreális elvárásokat a romániai magyarok számát illetően. A népességfogyás Európában általános probléma, nem csupán a kisebbségeket érinti. A legtöbb európai ország természetes szaporulata csökkenő tendenciát mutat. A népességszám csökkenését gyakran kiegyensúlyozza a külföldi bevándorlás.

A romániai magyarság – és több más nemzeti kisebbség Romániában és külföldön egyaránt – népesedési viszonyainak tanulmányozása számos nehézséggel jár. Alapvetően a népesség számának alakulását a népszámlálási közlemények és a demográfiai, illetve statisztikai évkönyvekben közölt adatok segítségével követhetjük nyomon. A statisztikai évkönyvek adatainak kiindulópontja ugyancsak az utolsó népszámlálás, amelyhez hozzászámolják a későbbi születéseket, halálozásokat és a vándorlásokat. Az 1992-es népszámlálás adatainak vannak nemzetiségre és anyanyelvre bontott adatai is, még települések szerint is hozzáférhetők ezek az adatok.

Az évenként közölt adatok esetén még az össznépesség sincs meg nemzetiség szerinti bontásban. Ennek oka nem feltétlenül az, hogy a román Központi Statisztikai és Gazdasági Intézet (INSSE) nem akarja tudomásunkra hozni ezeket az adatokat, hanem arról van szó, hogy Romániában a polgári népességnyelvű hivatalokban és egészségügyi igazgatóságoknál vezetett adatait – amelyek segítségével számítják át évre a népességi adatokat (népesség lélekszáma, születések, halálozások, vándorlók) – nem regisztrálják nemzetiség szerinti bontásban. Ez azt jelenti, hogy egy gyerek születésekor nem érdeklődnek a nemzetiségéről, és az elhalálozott személy

hozzátartozóitól sem kérdezik meg az illető nemzetiségét. Ez a gyakorlat egyébként általános a legtöbb európai országban. Hátránya az, hogy nem számíthatnak adatsorokat nemzetiség szerinti bontásban a statisztikai vagy a demográfiai évkönyvekben. Romániában egyébként csupán a hadsereg által kiállított katonakönyvekben („livret militar”) tüntették fel a nemzetiséget, újabban már azokban sem, tehát semmilyen igazolványban nem szerepel a személy nemzetisége.

A romániai magyarok száma alakulásának követésében a másik nehézség az – és ez már a kormánynak alárendelt román Központi Statisztikai és Gazdasági Intézetet (INSSE) terheli – hogy a Statisztikai Évkönyvek késve jelennek meg, 2002 elején még csupán a 2000-es évkönyv hozzáférhető. Ez átlagban egy éves késést jelent a nyugati országokhoz képest. Tehát a legfrissebb részletes népességi adatok 1999-re vonatkoznak. Demográfiai évkönyv 1996 óta nem jelent meg. A havonta kiadott Buletin Statistic csupán a népesség országos összesített adatait közli. Végül utolsó problémaként említhető, hogy a romániai népesedési adatok nemzetiségi hitelességét és ezen belül a magyarság összlétszámát sokan megkérdőjelezik. Főleg a magyarországi népességkutatók közül. Süle Andrea (1988, 140) feltételezte, hogy 1977-ben a romániai magyarok száma kétmillió lélek körül volt. Varga E. Árpád 1991-ben 1 840 000-re teszi a romániai magyarok számát (Varga, 1992. 204), és úgy gondolja, hogy 1992-ben jóval több magyar élt Romániában mint amennyit a népszámlálás kimutatott. Később némiképp módosította ezt az értéket 1 750 000 – 1 800 000-re, lefelé kerekítve, de ez még mindig magasabb, mint a népszámlálás szerinti 1 620 000 fős érték (Varga, 1998, 248).

Bár itt nincs lehetőség a Varga E. Árpád, Süle Andrea és mások népességszám-becslésre vonatkozó elméleteinek részletes felülvizsgálatára, elmondható, hogy rendszerint felülértékelték a romániai magyarok létszámát, és nem vették kellőképpen figyelembe a nemzetközi kivándorlás és az asszimiláció eredményezte népességsökkenést az utóbbi harminc évben. Ezért véleményem szerint legalábbis az 1992-es népszámlálás nemzetiségi adatait hitelesnek tekinthetjük, mivel az RMDSZ választási eredményei és más összeírások, felmérések nem jeleztek lényeges eltéréseket sehol. Az egyházi nyilvántartásokra alapozott kritika két okból nem helytálló, egyrészt ezek a nyilvántartások sok esetben pontatlanok, mert a migrációs jelenségeket és a szektásodást nem rögzítik megfelelően, másrészt egyre nagyobb a román nemzetiségű erdélyi római katolikus és református hívek aránya, ami éppen az elrománosodás egyik mutatója, különösen a szörványvidékeken és városi környezetben. E jelenséget jól mutatják egy egész Erdélyre kiterjedő ifjúságszociológiai felmérés azon kérdezőbiztosainak beszámolóit, akik éppen a Bánátban kérdőíveztek, ahol az egyes utcákban a magyar nemzetiségű családokat a református és a római katolikus egyházak adatai alapján próbálták azonosítani. Azt tapasztalták, különösen Krassó-Szörény megyében, hogy az ezekhez a vallásokhoz tartozó, 15–29 éves korú híveknek mintegy fele tartja magát magyar nemzetiségűnek, és egyesek még azok közül is alig beszélnek magyarul. A városokban Temes és Arad megyében sem sokkal jobb a helyzet.

Minden nehézség ellenére a továbbiakban kísérletet teszünk a romániai magyarság népesedési folyamatainak nyomon követésére, kiindulva az 1977-es és az

1992-es népszámlálások magyarokra vonatkozó adatainak egy részéből. Az elemzésekben esetenként egyes adatokat a román népességgel való összehasonlításban közlünk.

2. Azok a demográfiai folyamatok, amelyek 1992 óta már megváltoztak, követhetők a magyarlakta megyék össznépszségének alakulásával. Erre 10 erdélyi megyét választottunk ki, ahol a magyarok aránya meghaladja a 10 százalékot, és a romániai magyarság kb. 90 százalékát tömörítik.

A tanulmány második részében kísérletet teszünk minden demográfiai esemény nagyságrendjének felbecsülésére, majd számszerű összesítésére, amely a romániai magyarok számának alakulására hatással volt, és ezzel közvetve cáfolhatók a romániai magyarok számának irreálisan magas becslései a különböző időpontokban.

A romániai magyar népesség száma és összetétele a 20. század folyamán a népszámlálások adatai alapján

A 20. században az erdélyi, majd romániai magyarok számaránya folyamatosan csökkent. Abszolút számokban először az 1910-es és az 1930-as népszámlálások között figyelhető meg csökkenés, túlnyomóan az első világháborús veszteségek miatt, majd a trianoni békeszerződést követően, a kisebbségi helyzetből való menekülés következtében. Emellett lehetett egy virtuális csökkenés is, azaz az Erdélyben maradt népesség egy része vagy a leszármazottai már nem vallották magukat magyar nemzetiségűnek. Ugyanis az 1. táblázat alapján megfigyelhető, hogy a magyar hatóságok által végzett 1910-es népszámlálás csupán az anyanyelvet kérdezte meg (vagy azt a nyelvet, amelyet a legjobban beszél). A magyarul legjobban beszélő erdélyi népességbe beletartoztak a zsidók, a szatmári svábok is. Volt egy jelentős számú elmagyarosodott, román származású népesség is Erdélyben, egyes becslések szerint ez elérte a százezres lélekszámot (Hanák, 1988. 416–417). Ezen népességek jelentős része 1930-ban, akár önként, akár hatósági nyomásra valószínűleg nem vallotta magát magyar nemzetiségűnek. A kép tovább bonyolódik, mert a második világháború idején a zsidók jelentős része elpusztul, a többi pedig folyamatosan kivándorol az országból, csökkentve ezzel a magyar anyanyelvű népesség számát, különösképpen a városokban. Később az elmagyarosodott németek (svábok) egy része újra németnek vallja magát, különösen 1992-ben. Mindezen okok miatt a romániai magyarok számának hosszú távú összehasonlító elemzésére alkalmasabbak a nemzetiségi adatok az anyanyelvi adatokhoz képest.

1. táblázat. A romániai magyar össznépesség számának alakulása a 20. században anyanyelv és nemzetiség szerint:

| Év | Nemzetiség | | Anyanyelv | |
|------|------------------------|------------|------------------------|------------|
| | Lélekszám | Szám arány | Lélekszám | Szám arány |
| 1910 | – | – | 1 653 943 ⁴ | – |
| 1930 | 1 425 507 | 10 | 1 554 525 | 10,8 |
| 1956 | 1 587 675 | 9 | 1 653 700 | 9,5 |
| 1966 | 1 619 592 | 8,5 | 1 651 873 | 8,6 |
| 1977 | 1 713 900 ⁵ | 7,9 | 1 720 630 | 8 |
| 1992 | 1 624 959 | 7,1 | 1 639 135 | 7,2 |

Az 1. táblázatot elemezve látható, hogy a romániai magyarság összlétszáma 1977 és 1992 között Trianon óta másodszor mutat csökkenő tendenciát. Az 1992-es népszámlálás adatai szerint 1977-től a magyarok száma közel 89 000 személlyel (5,2 százalékkal) csökkent. Ennek okait elsősorban a kivándorlásban kell keresnünk, mert még az 1992-es népszámlálási kötet bevezetőjében is arra hivatkoznak, hogy 1977 és 1992 között 68 000 magyar nemzetiségű személy hagyta el az országot, és ennek közel fele az 1988–1990-es időszakban távozott el. A csökkenés másik oka a magyarság viszonylag alacsonyabb termékenységi arányszáma, ami egyesek szerint vitatható, de az bizonyos, hogy a két székely megye kivételével a romániai magyarok által jelentősebb számban lakott megyékben az országos átlagnál alacsonyabb a születési arányszám. Végül egy harmadik és nem elhanyagolható ok az asszimiláció. Sem a román demográfusok, sem a magyarországiak nem helyeznek erre megfelelő hangsúlyt, pedig nem elhanyagolható tényező a Ceaușescu-korszak utolsó 8–10 éve nemzetiségi politikájának ismeretében. Demográfiaiilag a vegyes házasságokból származó gyermekek anyanyelvéből következtethetünk a jelenség méreteire; erre később még visszatérünk.

Megfigyelhető, hogy az anyanyelv szerinti számadatok mindig nagyobbak a nemzetiség szerintiéknél. Legnagyobb eltérés 1930-ban volt, 129 018 személy, azóta folyamatosan csökkent 1977-ig, viszont az igazi különbség 1992-ben jött felszínre: 14 176 személy, következésképpen a különbség nagyobb kellett hogy legyen 1977-ben is. Tehát az 1977-es anyanyelvi adat nem helytálló, ezt nem is közölték az 1977-es népszámlálás közleményében, az 1990-es demográfiai évkönyvben közzétett adatot lehet, hogy módosítják majd 2001-ben 1 738 000-re vagy valami hasonlóra. Más szóval, az 1977-es különbség kb. 25 000-re tehető a ma ismert 6500 körüli szám helyett, a hosszú távú tendenciákat követve. Az anyanyelv és nemzetiség szerinti adatok közötti különbség csökkenésének két fő oka van, egyik a nyelvileg elmagyarosodott, nem magyar eredetű etnikumok eltűnése Romániából, főleg a zsidóság nagy arányú pusztulása Észak-Erdélyben a Horthy-féle kormányzás idején történt deportálások következtében (1944-ben), míg a megmaradtak nagy része később kivándorolt Izraelbe. A másik ok pedig a dualizmus idején nyelvileg elmagyarosodott románok visszarománosodása vagy teljes elmagyarosodása. A továbbiakban a nemzetiség szerinti eloszlásokat fogjuk elemezni az 1992-es népszámlálási adatok alapján, mert a népszámlálási adatok ilyen bontásban részletesebbek.

2. táblázat. A romániai magyarok eloszlása vallásfelekezetek szerint (1992)

| Vallásfelekezet | Lélekszám | Százalékosan |
|--------------------------------|-----------|--------------|
| Református | 765 370 | 47,1 |
| Római katolikus | 669 420 | 41,2 |
| Unitárius | 74 021 | 4,6 |
| Ortodox | 27 828 | 1,7 |
| Görög katolikus | 23 393 | 1,4 |
| Evangélikus (zsinatpresbiteri) | 12 842 | 0,8 |
| Evangélikus (ágostai) | 7 201 | 0,4 |
| Baptista | 12 845 | 0,8 |
| Adventista | 8 280 | 0,5 |
| Más vallású | 19 041 | 4,3 |
| Ateista és valláson kívüli | 3 893 | 0,2 |
| Nem válaszolt | 825 | 0,05 |
| Összesen | 1 624 959 | 100 |

Megfigyelhető, hogy a lakosság legnagyobb része református és római katolikus, kis részük unitárius, ám a hagyományosan „nem magyar” felekezetnek tekintett ortodox és görög katolikus vallásúak száma meghaladja az 50 000-et, az evangélikusok vagy a neoprotestánsok együttes számát. Ugyanakkor az Erdélyben élő román nemzetiségű római katolikusok, reformátusok és unitáriusok száma majdnem eléri a százezret, a cigány (roma) nemzetiségűeké pedig meghaladja a 37 ezret. (Varga E. Á., 1998, 256). Ez arra figyelmeztet bennünket, hogy a felekezeti hovatartozásnak a nemzetiség meghatározásában ma már csak orientatív szerepe lehet Erdélyben.

A romániai magyarság 98,7%-a a tág értelemben vett Erdélyben él, 1,3% Ó-Romániában. Íme a lakosság területi eloszlása megyénként és településtípusonként Erdélyben (3. táblázat):

3. táblázat. Az erdélyi magyarság létszáma megyénként

| Megye | Összes népesség | A magyarok létszáma | A magyar lakosság aránya (%) | A városi lakosság aránya a megyében | A magyar városi lakosság aránya a megyében |
|------------------|-----------------|---------------------|------------------------------|-------------------------------------|--|
| Fehér | 413 919 | 24 765 | 6 | 55,2 | 54 |
| Arad | 487 617 | 61 011 | 12,5 | 52,3 | 60 |
| Bihar | 638 863 | 181 703 | 28,4 | 48,9 | 59 |
| Beszterce-Naszód | 326 820 | 21 098 | 6,5 | 37,3 | 40 |
| Brassó | 643 261 | 63 558 | 9,9 | 76,2 | 71 |
| Krassó- Szörény | 376 347 | 7 876 | 2,1 | 56 | 87 |
| Kolozs | 736 301 | 146 186 | 19,9 | 67,4 | 70 |
| Kovácsna | 233 256 | 175 502 | 75,2 | 52,7 | 51 |
| Hargita | 348 335 | 295 104 | 84,7 | 45,7 | 45 |
| Hunyad | 547 950 | 33 849 | 6,2 | 75 | 95 |
| Máramaros | 540 099 | 54 902 | 10,2 | 52,9 | 54 |
| Máros | 610 053 | 252 651 | 41,4 | 51 | 50 |
| Szatmár | 400 789 | 140 392 | 35,0 | 46,3 | 51 |
| Szilágy | 266 797 | 63 151 | 23,7 | 40,1 | 40 |
| Szeben | 452 873 | 119 309 | 4,3 | 67,9 | 84 |
| Temes | 700 033 | 62 866 | 9 | 60,7 | 70 |
| Összesen Erdély | 7 723 313 | 1 603 923 | 20,8 | 57,3 | 62,7 |

Brassó megye kivételével a magyar lakosság számaránya megegyezik, vagy meghaladja az össznépesség városi arányszámát. Lényegesen magasabb a románoknál a magyarok arányszáma városon Arad, Bihar, Krassó-Szörény, Hunyad, Szeben és Temes megyékben. Ez közvetve azt is jelenti, hogy mivel a termékenység általában városon alacsonyabb, mint falun, ezekben a megyékben biztosra vehető, hogy a magyarok természetes szaporulata alacsonyabb, mint a románoké, és egyben, mint az összlakosságé.

Előregedettség, természetes szaporulat, termékenység

Nagyobb korcsoportok szerint, az 1992-es népszámlálás szerint, mint várható volt, a romániai magyarság előregedettség a román népességnél. Ennek mértékét az alábbi adatok mutatják százalékban (1. ábra):
 1. ábra. A románok és a magyarok megoszlása nagyobb korcsoportok szerint, 1992

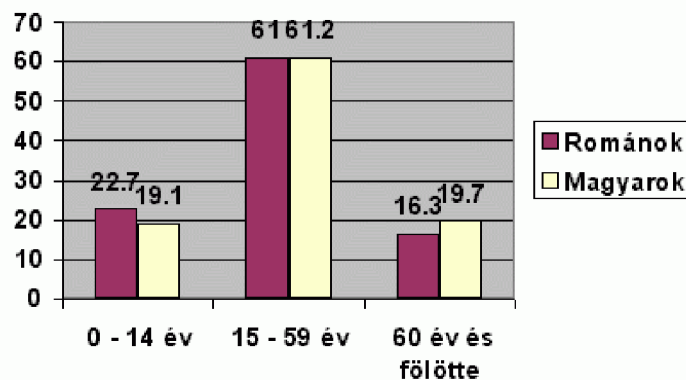

Megfigyelhető, hogy a középkorú lakosság hasonló arányú mind a magyarok, mind pedig a románok körében, de azon belül is a magyarok között több, mint két százalékkal nagyobb arányban vannak a 40 év felettek, mint a románok között. A 14 éven aluliak aránya mintegy három és fél százalékkal marad el a románoktól, ugyanakkor mintegy jó három százalékkal több 60 éven felüli van a magyarok körében a románokhoz képest. Egyelőre ennek az eltérésnek a mértéke nem kétségbeejtő, az lenne a kívánatos, hogy ne nőjön a távolság a magyar és román lakosság korstruktúrája közötti eltérés terén.

A népszámlálási adatok alapján lehetőségünk van a női termékenységet mérni. 1992-ben a romániai magyarok nyers termékenységi arányszáma, tehát az 1000 termékeny nőre jutó gyermekszám a magyaroknál 1708, a románoknál valamivel magasabb, 1798, de a különbség nem lényeges. Az 50 év feletti nők esetében a befejezett termékenységi adatokat vettük figyelembe. A roma (cigány) lakosság körében viszont 2700 gyermek jut 1000 nőre. Ha az erdélyi románokat külön számítjuk, termékenységük még alacsonyabb, mint a magyaroké.

Korcsoportok szerint elemezve a termékenységi arányszámokat, számot tudunk adni arról, hogy a különböző generációk körében mekkorák a különbségek:

4. táblázat

| Anyja életkora | 1000 nőre jutó élveszületések | | | | A magyarok átlaghoz viszonyított eltérése (%-ban) (e-c)*100/e |
|----------------|-------------------------------|----------|-----------------|----------|--|
| | Románok | Magyarok | Cigányok (roma) | Összesen | |
| a | b | c | d | e | |
| 15–19 | 59 | 56 | 361 | 67 | -16.42 |
| 20–24 | 631 | 582 | 1607 | 646 | -9.91 |
| 25–29 | 1488 | 1428 | 3001 | 1513 | -5.62 |
| 30–34 | 1941 | 1883 | 3743 | 1967 | -4.27 |
| 35–39 | 2119 | 2051 | 4002 | 2140 | -4.16 |
| 40–44 | 2274 | 2172 | 4034 | 2286 | -4.99 |
| 45–49 | 2348 | 2136 | 3873 | 2343 | -8.83 |
| 50–54 | 2288 | 2060 | 3742 | 2281 | -9.69 |
| 55–59 | 2203 | 1987 | 3648 | 2197 | -9.56 |
| Átlagosan | 1798 | 1708 | 2700 | 1802 | -5.2 |

Megfigyelhető, hogy bár a románok termékenységi adatai minden korosztály körében nagyobbak, a különbség közöttük viszonylag állandó, a magyarok korszpecifikus termékenységi arányszámai általában 4–8 százalékkal alacsonyabbak, mint a románoké. Minél fiatalabb korosztályt hasonlítunk össze, annál kisebb a különbség a két etnikum átlagos gyermekszáma között. Mivel a cigányság termékenységi mutatói kiemelkedően magasabbak a románokénál is, az összlakossághoz képest a magyarok termékenységi arányszáma átlagosan 4-10 százalékkal marad el. Mivel – mint az előbb láttuk – a statisztikai évkönyvekben évente közölt természetes szaporodási adatok nincsenek nemzetiségi hovatartozás szerint felbontva, így az 1992-es népszámlálás fenti, korcsoportok szerinti termékenységi adatai alapján megközelítjük a romániai magyarok évi átlagos nyers születési arányszámát a román átlagos (nyers) születésszám alapján, a fennebb kimutatott 5–10 százalékos eltéréssel csökkentve azokat. Ugyancsak

közelíthetőek az éves természetes szaporulatok közötti különbségek 1977–1992 között, sőt egészen 1999-ig, az alábbi szempontokból kiindulva:

Mint láttuk, a magyarok termékenységi arányszáma alacsonyabb a romániai össznépességénél, átlagban 5 százalékkal.

A magyar népesség előregedettebb, mint az össznépesség, átlagosan 5 százalékkal, különösen az 1977–1992 közötti termékeny női korosztályok esetében.

A magyarok halandósági arányszáma átlagban magasabb az össznépességénél 1977 és 1992 között, mert ha kiszámítjuk a magyarság korcsoportokra standardizált halandósági arányszámát az össznépesség 1992-es korszpecifikus halandósági arányszáma szerint, akkor a kapott érték mintegy 20 százalékkal magasabb az össznépesség 1992-es bruttó halálozási arányszámánál (13,8 a magyaroké, 11,6 ezrelék az össznépességé; a számítás részleteiről lásd a mellékletet). Ha feltételezzük, hogy a magyarok a többséggel azonos egészségügyi ellátási és egészségügyi viszonyok között élnek, márpedig ez így van, mert ugyanazokat a szolgáltatásokat (kórházak, rendelők, élelmiszerek) veszik igénybe, és ugyanazok az életkörülményeik, akkor a korszpecifikus halandósági arányszámok között nem lehetnek lényeges eltérések. Ha 1977-ben kisebb volt a magyarok és az össznépesség közötti korstruktúra-eltérés (akár úgy vehetjük, hogy nem volt eltérés), akkor is átlagban feltehetően 10 százalékkal magasabb kellett hogy legyen a magyarok bruttó halandósági arányszáma 1977–1992 között.

Ezen szempontok alapján kiszámíthatók a romániai magyarok születési, halálozási arányszámai és így a természetes szaporulata évente 1977-től errefelé (lásd a mellékletet). Kiindulva a pontosított létszámból (1 713 900) és feltéve, hogy a romániai magyarság olyan stabil (stacionér) népesség lett volna, ahonnan senki nem vándorol el vagy nem vált identitást, akkor 1992. január elsejére 1 798 415 romániai magyarral számolhatnánk. Ám a népszámlálás szerint ekkor csupán 1 624 959 magyar élt az országban. A különbség 173 456 személy, a ténylegesen meglévő népesség 10,6 százaléka. Ennek a fogyásnak az okait kutatva megnézzük, hogy e létszámcsökkenésben mekkora lehetett a szerepe a kivándorlásnak és mekkora az etnikai asszimilációnak vagy identitásváltásnak.

Vándorlás

A belső, megyeközi vándorlás adatairól külön tanulmányban olvashatnak, itt csupán az 1990 utáni fő, országos szintű fluxusokra utalnék. A faluról városra való vándorlás üteme volt mindig a legmagasabb a hetvenes évektől kezdve Romániában. Ez 1990-ben csúcsonyult, amikor az összes vándorló 70 százaléka faluról városra települő volt. Ez egy kivételes jelenség volt, ami abból származott, hogy a nyolcvanas évek „zárt város” rendszeréből kiszabadult lakosság hivatalosan is állandó lakhelyet változtatott, köztük rengeteg magyar nemzetiségű lakos. 1995-re ez a jelenség leállt, jelenleg

kiegyensúlyozódott a belső vándorlások iránya, és a faluról városra való vándorlás aránya megközelíti a fordított irányú vándorlás arányát.

2. ábra. Belső vándorlási fluxusok Romániában

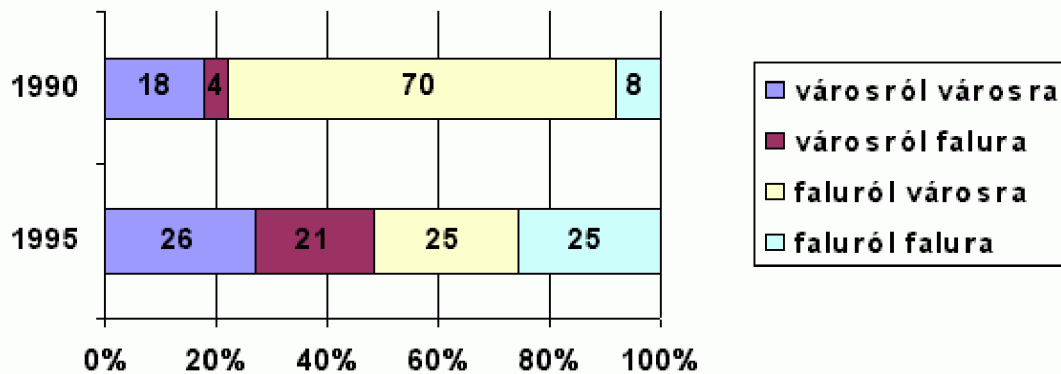

A nemzetközi vándorlás terén csupán a legális, nyilvántartott vándorlási adatokat tudjuk figyelembe venni. A nyolcvanas évek romániai társadalmi-gazdasági realitásainak ismeretében érthető módon nagyszámú magyar – de román, illetve más nemzetiségű is – hagyta el illegálisan az országot. A magyarok esetében nem csupán a rossz életkörülmények, hanem a magyarelles nemzetiségi politika is ösztönözte a kivándorlást.

Az illegális migráció valamiféle mérésére a magyarországi bevándorlási statisztikákat használhatjuk fel, tekintettel arra, hogy akik Magyarországra vándoroltak és menedéjot kérve letelepedtek 1989 decembere előtt, azok ott már regisztráltak, tehát legálisan bevándoroltak. Az 1977 és 1992 között Magyarországra kivándoroltak legnagyobb része magyar nemzetiségű volt. A legtöbb nem magyar az 1989-es fordulat körüli években ment ki, 1988–1992 között, amikor Magyarországon menekült státust kapott román állampolgárok – Nagy Boldizsár által közölt adatok alapján (Nagy B., 1995, pp. 27–54) – 77,2%-a vallotta magát magyar nemzetiségűnek. Ám a magyar állampolgárságot megszerzők körében ez az arány feltehetően sokkal magasabb, tehát a Magyarországra véglegesen bevándorló román állampolgárok több mint 90%-át magyar nemzetiségűnek és még nagyobb részét magyar anyanyelvűnek tekinthetjük. A fennmaradó néhány százalék más (román, roma) nemzetiségűek számát a továbbiakban az egyszerűség kedvéért nem vonjuk le a romániai magyarokra vonatkozó számításokból, mert évente pontos kimutatás nem létezik a magyar statisztikákban a nemzetiségi hovatartozásról. Itt azonban a Romániából Magyarországra hivatalosan kivándorló, a román statisztikákban is megjelenő román nemzetiségűeket ki tudjuk szűrni azzal, hogy csak a Romániában nem regisztráltak, de Magyarországon regisztráltak bevándorlókat adjuk hozzá a magyar nemzetiségű kivándorlók romániai adataihoz. A fennmaradóknak tulajdonítható kis módszertani hiányosság azonban a tendenciákat lényegesen nem befolyásolja. Az eljárást alátámasztandó OECD 1998. évi jelentése szerint „1988 és 1990 között a Magyarországra bevándorlók túlnyomóan magyar nemzetiségű román

állampolgárok voltak. Az állampolgárság megszerzésében a legtöbbjük ezt be is tudta bizonyítani”. (OECD, 1998, pp.119).

Az 1990 utáni években már politikai menedékjogot igen kevés romániai személynek adtak Magyarországon, így a bevándorlás egyik alapfeltétele a magyar nemzetiség bizonyítása lett, aminek következtében 1991-től a romániai bevándorlók elhanyagolható része volt nem magyar nemzetiségű. Végül egy közvetett érv erre vonatkozóan, hogy Magyarországon sem az 1990-es, sem pedig a 2001-es népszámlálások eredményei szerint nem növekedett a román nemzetiségűek aránya, akik a nem magyar nemzetiségű bevándorlók legnagyobb részét adják (KSH).

A számokkal megragadható összes romániai magyar kivándorló magába foglalja a Romániából kivándorolt és ott nyilvántartott magyar nemzetiségűeket bármilyen országba, ehhez hozzáadjuk a Magyarországon regisztrált, Romániából kivándoroltak számát, kivonva belőle a Romániában regisztrált, Magyarországra kivándorlók számát (mert az már benne van a magyar nemzetiségű kivándorlók romániai statisztikájában; lásd a 3. mellékletet). Ebből levontuk a Romániába visszatértek számát a román források alapján. Az így kapott érték a kivándorlók minimális számát jelöli, ugyanis a valós érték valamivel magasabb, mert a Romániában nem regisztrált, Magyarországról különböző országokba való vándorlást nem tartalmazza, márpedig ez elég magas volt 1988 és 1991 között, különösen Németországba, ám ezek pontos nemzetiségi megoszlását nem ismerjük, különösen a magyarok arányáról nincs információnk (5. sz. táblázat).

5. táblázat. A romániai magyar kivándorlók száma évente, 1977–1992 között

| Év | Magyar kivándorlók száma, a CNS adatai | Magyar kivándorlók száma összesen ⁹ |
|----------|--|--|
| 1977 | 1 417 | 1 417 |
| 1978 | 1 361 | 1 361 |
| 1979 | 1 058 | 1 058 |
| 1980 | 1 388 | 1 388 |
| 1981 | 1 329 | 1 329 |
| 1982 | 1 855 | 1 855 |
| 1983 | 1 697 | 1 697 |
| 1984 | 2 540 | 2 540 |
| 1985 | 2 432 | 11 116 |
| 1986 | 4 144 | 12 405 |
| 1987 | 3 845 | 13 028 |
| 1988 | 11 728 | 12 644 |
| 1989 | 10 099 | 10 381 |
| 1990 | 11 040 | 25 672 |
| 1991 | 7 494 | 14 085 |
| Összesen | 63 427 | 111 976 |

Megfigyelhető, hogy az 1988–1990-es periódusban vándorolt ki a legtöbb magyar, mégpedig az összes kivándorolt majdnem fele. A bevezetőben említett 80 000 magyar kivándorolt 1977–1992 között valóban minimális érték, emellett még sokan kiszöktek, mint az előbb említettük. Az 1992-es népszámlálás óta is már több mint 40 000 magyar nemzetiségű személy vándorolt ki Romániából. Ez a szám a 2002-es népszámlálás időpontjáig feltehetően az 50 000-et is meghaladja. Ám egy sajátossága ezeknek az „új” kivándorlóknak az, hogy megtartják román állampolgárságukat, így egy

részük hazatérhet, de ami fontosabb, az, hogy nem tűnnek el automatikusan a számsorokból, mivel ha hazajönnek a népszámlálás idejére, akkor számba vehetők.

A vegyes házasságok szerepe a népességszám változásában

Békeidőben az etnikailag vegyes közösségekben mindig van bizonyos számú vegyes házasságkötés. Így történik ez Erdélyben is évszázadok óta, és ez természetes dolog. Ám, hogy reális képünk legyen arról, hogy ennek milyen szerepe van a romániai magyarok számának alakulásában, ahhoz a jelenség méreteit és jellemzőit fel kell támi. Az 1992-es népszámlálás adatai segítségével megvizsgáltuk a nemzetiségileg vegyes házasságok számát és összetételét. Romániában összesen 407 509 olyan család van, ahol a családfő nemzetisége magyar, ennek kb. 11 százaléka román nővel vegyes házasságban él. Számszerűen 45 444 magyar férfi él román nővel vegyes házasságban, és 48 969 magyar nő román férffel vegyes házasságban, tehát összesen közel százezer magyar él románokkal vegyes házasságban.

Ha megvizsgáljuk, hogy ezen családok gyerekei milyen nemzetiségűnek voltak bejelentve 1992-ben, ezáltal az asszimiláció mértékére is következtetni tudunk.

6. táblázat. Magyar–román vegyes házasságok száma Romániában

| A családfő nemzetisége | A családok száma | Ebből gyermeke van | A gyermekek nemzetisége magyar | |
|------------------------|------------------|--------------------|--------------------------------|-------------|
| | | | Családok száma | Százalékban |
| Magyar | 45 444 | 32 341 | 11 248 | 35% |
| Román | 48 969 | 32 691 | 5 530 | 17% |

Összességében értékelve, a magyar apáktól származó gyermekek 35 százaléka magyar nemzetiségű, habár a végső, felnőttkori nemzetiséget illetően ez az arány még változhat, valószínűleg csökken. Azonban a magyar anyák gyermekei közül kevesen lesznek magyar nemzetiségűek (6. táblázat). Összesen a vegyes házasságokban születetteknek körülbelül egynegyede lesz magyar. Ez azt jelenti, hogy az egyszerű reprodukció esetén is, ha százezer vegyes házasságban élő romániai magyar ugyanannyi gyereket hagy maga után, akkor 50 000-rel csökken a magyarság száma Romániában 20–30 év alatt, feltéve, ha ez a tendencia állandó marad.

Feltehetően azonban ez a tendencia változni fog. Ugyanis az 1980-as évek magyarellenes politikai hangulata és gyakorlata közepette feltehetően nagyobb volt a készlet a vegyes házasságokban, hogy a gyermekek románul tanuljanak tovább, illetve arra, hogy a magyar kultúra és identitás megismertetését elhanyagolják, mint az 1992-es népszámlálást követő szabadabb politikai és társadalmi körülmények között, amikor a magyar nyelvű tömegkommunikációs eszközök elérhetők, Magyarországgal könnyebben tartható a kapcsolat stb.

A romániai magyarság számának alakulása 1977 és 1999 között

A nemzeti kisebbségekhez tartozó személyek számának alakulásában a klasszikus demográfiai népességi egyenleg egyenlete módosul. Nem csupán a természetes szaporulat és a nettó migráció összege, hanem a nettó asszimiláció is befolyásolja. Ez a mi esetünkben úgy számítható ki, hogy a magyarokhoz asszimilálódók számából kivonjuk a többséghez (vagy más etnikai közösségekhez) asszimilálódók számát. Itt az asszimilációt tág értelemben használjuk, jelentheti a generációk közötti identitásváltást, amikor az egyének az apja identitásától eltérő nemzeti identitása alakul ki, illetve jelentheti ugyanazon személy identitásváltását az élete során.

A mi esetünkben a generációk közötti identitásváltás a gyakoribb, és, mivel a magyarok kisebbségben élnek Romániában, főleg a magyarok románokhoz való asszimilálódása a számottevő, és ez túlnyomóan a fennebb tárgyalt vegyes házasságok következménye. A nettó asszimiláció (vagy disszimiláció) csupán elméleti fogalomként használható, mivel pontosan, közvetlenül nem mérhető, és nem is célunk. Arra törekedünk, hogy a többi népesedési folyamat számszerű megragadásával az identitásváltások nagyságrendjét számszerűen körül tudjuk határolni.

Először kiszámítjuk az 1977-es és az 1992-es népszámlálások közötti fogyás arányait. Az előbbi alfejezetekben láttuk, hogyan számíthatjuk ki 1977 és 1992 között a romániai magyarok természetes szaporulatát a közelített termékenységi és halandósági arányszámokkal, illetve a nettó migrációs veszteséget. Az országos évi nyers termékenységi arányszámokat átlagosan 10%-kal csökkentettük, a halandósági értékeket pedig növeltük. Ezek alapján végigvesszük, hogy 1977-től hogyan alakult volna a romániai magyarok száma, ha az asszimilációs veszteség nem befolyásolja. Először vizsgáljuk meg a természetes szaporulat alakulását (lásd a 7. táblázatot).

7. táblázat. A romániai magyarok természetes szaporulatának alakulása
évente 1977–1992 között

| Év | 1000 főre jutó élvesztések ¹⁰ | 1000 főre jutó halálozások | Természetes szaporulat arány száma | Természetes szaporulat | A romániai magyarok létszáma ja- nuár 1-jén |
|----------|---|----------------------------------|--|---------------------------|---|
| 1976 | 17.55 | 10.56 | 6.99 | | * |
| 1977 | 17.64 | 10.56 | 7.08 | 12 134 | 1 713 900 ¹¹ |
| 1978 | 17.19 | 10.67 | 6.52 | 11 253 | 1 726 034 |
| 1979 | 16.74 | 10.89 | 5.85 | 10 163 | 1 737 287 |
| 1980 | 16.2 | 11.44 | 4.76 | 8 317 | 1 747 450 |
| 1981 | 15.3 | 11 | 4.3 | 7 549 | 1 755 767 |
| 1982 | 13.77 | 11 | 2.77 | 4 884 | 1 763 316 |
| 1983 | 12.87 | 11.44 | 1.43 | 2 528 | 1 768 200 |
| 1984 | 13.95 | 11.33 | 2.62 | 4 639 | 1 770 728 |
| 1985 | 14.22 | 11.99 | 2.23 | 3 959 | 1 775 367 |
| 1986 | 14.85 | 11.66 | 3.19 | 5 676 | 1 779 326 |
| 1987 | 15.03 | 12.21 | 2.82 | 5 033 | 1 785 002 |
| 1988 | 14.85 | 12.1 | 2.75 | 4 922 | 1 790 035 |
| 1989 | 14.4 | 11.77 | 2.63 | 4 720 | 1 794 957 |
| 1990 | 12.24 | 11.66 | 0.58 | 1 043 | 1 799 677 |
| 1991 | 10.71 | 11.99 | -1.28 | -2 304 | 1 800 720 |
| 1992 | 10.26 | 12.76 | -2.5 | * | 1 798 415 |
| 1992 | Népszáml. | | | | 1 624 959 ¹² |
| Összesen | | | | 84 516 | |

Összesen tehát 1 798 415 romániai magyar nemzetiségű kellett volna hogy éljen az országban 1992. január 1-jén, ha senki nem vándorolt volna és nem asszimilálódott volna (más szóval, ha stacionér népességnek tekintjük). Gyakorlatilag 1989-ig természetes fogyásról nem beszélhetünk, csupán 1991-ben kezdett fogyni a romániai magyarság. Mivel a tényleges népességszám a népszámlálás szerint 1992-ben 1 624 959 személy, a veszteség 173 456 fő. Ebből levonjuk a külföldre elvándoroltak ismert, minimális számát (111 976). A maradék 61 481 személy, amely túlnyomó részben az asszimilációs veszteséget, kisebb részben pedig a Romániában nem regisztrált, Nyugat-Európába és Amerikába vándoroltak számát fedi. Tehát a fogyás hozzávetőlegesen kétharmad részben a kivándorlásnak, egyharmad részben az asszimilációnak tulajdonítható.

Ahhoz, hogy a romániai magyarok számát az 1990-es évek végére hozzávetőlegesen megállapíthassuk, 1992-es népszámlálási adatokból indulhatunk ki, és évente levonjuk az elvándorlók számát, illetve a számított természetes fogyást (lásd a 8. táblázatot). Azért vonjuk le évente a kivándorlási értékeket, mert a kivándoroltak főleg fiatalok, akik így közvetve a természetes szaporulatot is befolyásolják, növelve a fogyás mértékét.

8. táblázat A romániai magyarok számának alakulása 1992 – 1998 között

| Év | Élvezülések 1000 lakosra | Halálozások 1000 lakosra | Természetes szaporulat 1000 lakosra | Természetes szaporulat | Nettó migráció ¹³ | Magyarok összesen január 1-én |
|------|-----------------------------|-----------------------------|--|------------------------|------------------------------|----------------------------------|
| 1992 | 10.26 | 12.76 | -2.5 | -4062 | 5278 | 1 624 959 ¹⁴ |
| 1993 | 9.9 | 12.76 | -2.86 | -4620 | 5373 | 1 615 619 |
| 1994 | 9.81 | 12.87 | -3.06 | -4913 | 6712 | 1 605 625 |
| 1995 | 9.36 | 13.2 | -3.84 | -6120 | 6532 | 1 593 999 |
| 1996 | 9.18 | 13.97 | -4.79 | -7574 | 5391 | 1 581 346 |
| 1997 | 9.45 | 13.64 | -4.46 | -6994 | 4988 | 1 568 381 |
| 1998 | 9.45 | 13.2 | -3.75 | -5843 | 5593 | 1 556 399 |
| 1999 | 9.36 | 12.98 | -3.62 | -5592 | 7099 | 1 544 963 |
| 2000 | | | | | | 1 532 272 |

A természetes szaporulat összetevőit ugyancsak a 10%-os korrekcióval számoltuk ki, bár az országos és a magyar halandósági értékek között valószínűleg ennél nagyobb az eltérés.

V. Ghețău készített egy előrejelzést Románia népességszámának alakulásáról 2025-ig, nemzetiségek szerint. Ghețău számításai szerint a magyarok természetes szaporulata 1995-ben még nagyobb fogyásra utal, mint a táblázatban foglalt számítások szerint. Ő a magyarok nyers születési arányszámát nagyobbra, 9,6 ezrelékre teszi (nálunk 9,36), de a halandóságot is nagyobbra számítja, 14,3 ezrelékre. Így az általa számolt természetes fogyás arányszáma 4,7, majdnem egy ezrelékkal több, mint az általam számolt érték. Tehát még az optimistább számítások szerint is 2000-re a romániai magyarok száma az 1 550 000-es értékre apadt. Ghețău előrejelzése szerint egyébként 2025-re a romániai magyarok száma 1 250 000 körül lesz, de Románia népessége sem érné majd el a 20 milliót (Ghețău, 1996).

Megvizsgálva a 8. táblázat eredményeit megfigyelhető, hogy 1992 és 2000. január elseje között 45 718 fővel fogyott a magyarság a természetes szaporulatnak tulajdoníthatóan, 46 966 fővel pedig a kivándorlás következtében. A két tényező nagyjából ugyanolyan súllyal van jelen. Még ha az asszimiláció egyáltalán nem is csökkentette a magyarok számát, nyolc év alatt a fogyás százezres nagyságrendű. Természetesen a természetes szaporulat approximáción alapul, így némiképp a valós helyzet eltérhet az általam számított értékektől, de látható, hogy más szerzők még borúlátóbb előrejelzéseket készítenek. Egyébként a Románia össznépessége is csökkenő tendenciát mutat 1992-től kezdődően. 1999-ben a természetes fogyás 1000 lakosra 1,4 ezrelék, az össznépesség száma pedig 22 458 022 személy, több mint 300 000 fővel kevesebb, mint 1992-ben. Ám ez a különbség jóval nagyobb lehet, tekintve, hogy a román statisztikák a kivándorlásnak csak egy részét tudják követni, így a fogyás értéke valahol a 400 000 fő körül lesz, és 2002-re eléri az 500 000 főt.

Kövekeztetések

A romániai magyarok fogyása 1977 és 1992 között kétharmadrészt a kivándorlásnak, egyharmadrészt az asszimilációs folyamatoknak tulajdonítható.

Természetes úton nem fogyott, hanem inkább szaporodott a népesség, leszámítva 1991-et.

Összevetve a romániai magyarság összes demográfiai eseményének evolúcióját 1992 óta feltételezhető, hogy 2002-re, a népszámláláskor a magyar közösség összlétszáma nemzetiség szerint nem haladja meg az 1 530 000 főt, anyanyelv szerint pedig az 1 570 000 főt. A közel 100 000 fős létszámcsökkenés felét az asszimiláció, másik felét pedig a kivándorlás és a természetes „fogyás” teszi ki. A 2002-es népszámlálási eredmények ennél jobbak lehetnek valamivel abban az esetben, ha viszonylag sok, Magyarországon élő román–magyar kettős állampolgár veszi a fáradtságot, és a népszámlálás idejére hazajön. Mivel ezek száma lassan több tízezerre tehető, hiszen az 1992 óta eltávozott csaknem 50 000 magyar legnagyobb része megtartotta román állampolgárságát, így az előrejelzés és az eredmények közötti különbséget nagyban befolyásolja a kettős állampolgárok hozzáállása. Ám ha a számadatokból nem is fognak hiányozni, az elkövetkező években az iskolák padjaiban és a színházak nézőterén csupán a ténylegesen jelen levő népesség megfelelő csoportjai ülhetnek, így a reálpolitikai tervezéseknek számolniuk kell e „népességi” hiány nagyságrendjével.

Egy másik szempont, amely az előrejelzést befolyásolhatja, hogy a magyar kedvezménytörvény igénybevételének gondolatára olyan személyek is magyarnak vallhatják magukat, akik 1992-ben vagy 1977-ben, ha már éltek, románnak vagy más, nem magyar nemzetiségűnek vallották magukat. Így ez számunkra virtuálisan „asszimilációs nyereséget” jelent, és bízunk benne, hogy nem csupán a számsorokban, hanem az iskolák padjaiban is többen fognak ülni a vegyes házasságokból származók vagy a szórványban élő, egyébként teljesen magyar származású gyermekek közül, mint a 20. század utolsó két évtizedében.

Mellékletek

1. A romániai magyarság korstruktúrájára standardizált halandósági arányszám kiszámítása a romániai korszpecifikus halandósági arányszámból, 1992

| Korcsoport | Halandósági arányszámok* | Magyarok száma | Számítás |
|------------|--------------------------|----------------|------------|
| a | b | c | b.c |
| 0,4 | 5,1 | 93 208 | 475 360,8 |
| 5,9 | 0,5 | 96 791 | 48 395,5 |
| 10,14 | 0,4 | 121 119 | 48 447,6 |
| 15,19 | 0,7 | 129 898 | 90 928,6 |
| 20,24 | 1 | 136 601 | 136 601 |
| 25,29 | 1,3 | 84 082 | 109 306,6 |
| 30,34 | 1,8 | 100 218 | 180 392,4 |
| 35,39 | 2,8 | 121 300 | 339 640 |
| 40,44 | 4,4 | 109 944 | 483 753,6 |
| 45,49 | 6,5 | 106 636 | 693 134 |
| 50,54 | 9,7 | 105 592 | 1 024 242 |
| 55,59 | 13,6 | 100 234 | 1 363 182 |
| 60,64 | 19,8 | 97 707 | 1 934 599 |
| 65,69 | 30,2 | 83 559 | 2 523 482 |
| 70,74 | 46,5 | 54 203 | 2 520 440 |
| 75 | 125,1 | 83 821 | 10 486 007 |

*A romániai korcsoportok specifikus halandósági arányszáma (1000 lakosra)

Képletbe helyettesítve a szorzatokat megkapjuk a standardizált halandósági arányszámot:

$$m_s = \frac{\sum m_x \cdot P_x^s}{\sum P_x^s} = 13.8$$

2. A romániai magyarok és az össznépesség közötti korstruktúra-eltérések

| Kor-csoport | Magyarok | Össznépesség | Százalékos eltérés |
|-------------|----------|--------------|--------------------|
| a | b | c | $100*(c-b)/c$ |
| 0,40 | 5,74 | 7,07 | -18,91 |
| 5,90 | 5,96 | 7,25 | -17,85 |
| 10,14 | 7,45 | 8,39 | -11,20 |
| 15,19 | 7,99 | 8,40 | -4,88 |
| 20,24 | 8,41 | 8,95 | -6,10 |
| 25,29 | 5,17 | 5,51 | -6,01 |
| 30,34 | 6,17 | 6,78 | -9,01 |
| 35,39 | 7,46 | 7,51 | -0,61 |
| 40,44 | 6,77 | 6,70 | 1,03 |
| 45,49 | 6,56 | 5,15 | 27,54 |
| 50,54 | 6,50 | 5,91 | 10 |
| 55,59 | 6,17 | 5,98 | 3,22 |
| 60,64 | 6,01 | 5,4 | 11,32 |
| 65,69 | 5,14 | 4,51 | 13,97 |
| 70,74 | 3,34 | 2,45 | 36,20 |
| 75 | 5,16 | 4,03 | 27,94 |
| Összesen | 100 | 100 | |

3. A nemzetközi vándorlás évi adatai román és magyar források szerint
1977–1997 között

| Év | Romániai magyar kivándorlók* | Romániai vándorlók Magyarországra** | Romániai vándorlók Magyarországra* | Romániában nem regisztráltak | Romániába visszatértek* | A magyarok összes nettó migrációja Ro–Hu |
|--------------------|------------------------------|-------------------------------------|------------------------------------|------------------------------|-------------------------|--|
| t | a | b | c | b–c | d | a+b–c–d |
| 1977 | 1 417 | . | 728 | . | . | 1 417 |
| 1978 | 1 361 | . | 521 | . | . | 1 361 |
| 1979 | 1 058 | . | 362 | . | . | 1 058 |
| 1980 | 1 388 | . | 338 | 0 | 0 | 1 388 |
| 1981 | 1 329 | . | 289 | 0 | 0 | 1 329 |
| 1982 | 1 855 | . | 494 | 0 | 0 | 1 855 |
| 1983 | 1 697 | . | 457 | 0 | 0 | 1 697 |
| 1984 | 2 540 | . | 773 | 0 | 0 | 2 540 |
| 1985 | 2 432 | 9 445 | 761 | 8 684 | 0 | 11 116 |
| 1986 | 4 144 | 9 445 | 1 184 | 8 261 | 0 | 12 405 |
| 1987 | 3 845 | 10 445 | 1 262 | 9 183 | 0 | 13 028 |
| 1988 | 11 728 | 11 445 | 10 529 | 916 | 0 | 12 644 |
| 1989 | 10 099 | 11 445 | 11 163 | 282 | 0 | 10 381 |
| 1990 | 11 040 | 25 267 | 10 635 | 14 632 | 0 | 25 672 |
| 1991 | 7 494 | 11 018 | 4 427 | 6 591 | 0 | 14 085 |
| Összesen 1977–1991 | 63 427 | 88 510 | 43 923 | 48 549 | 0 | 111 976 |
| 1992 | 3 523 | 6 587 | 4 726 | 1 861 | 106 | 5 278 |
| 1993 | 3 206 | 5 991 | 3 674 | 2 317 | 150 | 5 373 |
| 1994 | 2 509 | 5 483 | 1 179 | 4 304 | 101 | 6 712 |
| 1995 | 3 608 | 5 685 | 2 509 | 3 176 | 252 | 6 532 |
| 1996 | 2 105 | 4 888 | 1 485 | 3 403 | 117 | 5 391 |
| 1997 | 1 459 | 4 629 | 1 244 | 3 385 | 396 | 4 988 |
| 1998 | 1 217 | 6 076 | 1 306 | 4 770 | 394 | 5 593 |
| 1999 | 696 | 7 412 | 774 | 6 638 | 235 | 7 099 |
| Összesen 1992–1999 | 18 323 | 46 751 | 16 897 | 29 854 | 1 751 | 46 966 |

*Román források: Demográfiai évkönyv, 1996, Statisztikai Évkönyv, CNS(INSSE), 1998, 1999, 2000.

** Magyar források: Demográfiai évkönyv, KSH, 1998, 1999, 2000.

JEGYZETEK

1 Evidența stării civile

2 Anuarul Statistic al României

3 Szervezői a Nemzeti Ifjúságkutató Intézet (Budapest) és a BBTE Szociológia Tanszék meg a Max Weber Társadalomkutató Alapítvány (Kolozsvár).

4 Az akkori Magyarországon végzett népszámlálás, így az adat csak Erdélyre vonatkozik.

5 Kerekített és korrigált adat az 1992-es népszámlálási közlemény I. kötetében.

6 Az 1977-es népszámlálás nemzetiségi és anyanyelvi adatait külön-külön pontosítva közölték az 1992-es népszámlálás közleménye I. kötetének bevezetőjében.

7 A magyarelles politikai fő eszközei: a magyar oktatás fokozatos elszorítása, illetve részleges elrománosítása, a magyarság egyre fokozódó kiszorítása a vezető pozíciókból és a helyi közigazgatásból, a magyar nyelvhasználat korlátozása, a helynevek anyanyelven való használatának betiltása stb.

8 „From 1988 to 1990, they (immigrants in Hungary) were mainly ethnic Hungarians from Romania”. In the naturalisation process, most applicants were able to provide proof that they were ethnic Hungarians. Fordítás az angol eredetiből tőlem (VV).

9 Számított adatok a szövegben leírt módon a CNS és a KSH adatai alapján; részletesen lásd a mellékletet.

10 A nyers születési arányszámok az évi országos adatok 5%-os csökkentésével, a halálozási arányszámok pedig az országos értékek 10%-os növelésével vannak számítva, a természetes szaporulattal foglalkozó alfejezetben foglaltak alapján.

11 Kiinduló adatforrás: az 1977-es népszámlálás javított nemzetiségi adatai alapján, amelyet az 1992-es Népszámlálási közlemény IV. bevezetőjében közöltek. Az 1996-os Demográfiai évkönyv alapján a magyar nemzetiségűek 1977-ben 1 712 853 fő.

12 A romániai magyarok tényleges száma az 1992-es népszámlálás eredményei szerint.

13 Az 1992-es periódushoz hasonlóan számítva; részletesen lásd a 3. mellékletet.

14 A romániai magyarok tényleges száma az 1992-es népszámlálás szerint.

BIBLIOGRÁFIA

Források

CNS (1997), Anuarul Statistic al României 1997, București, Comisia Națională de Statistică (CNS).

CNS (1998), Anuarul Statistic al României 1998, București, CNS.

CNS (1994), Date demografice 1994. România, București, Comisia Națională de Statistică.

CNS (1996), Date demografice 1996. România (Romanian Demographic Yearbook), București, Comisia Națională de Statistică.

KSH (1997), Demográfiai Évkönyv 1997, Magyarország (Hungary), Budapest, KSH.

KSH (1998), Demográfiai Évkönyv, Magyarország (Hungary), Budapest, KSH.

EUROSTAT (1996), Migration Statistics 1996, Brussels, Eurostat.

Recensământul general al populației din 1992, România, vol. I IV, Comisia Națională de Statistică (Census, 1992).

Hivatkozott művek

Abraham, D (1991): *Introducere în sociologia urbană*. București, Ed. Stiințifică.

Abraham D.–Sandu, D. (1984): *Modernizarea și urbanizarea*. București, Viitorul social nr. 6/1984.

Ghețău, V.–Trebici, Vl. (1996): Populația României și minoritățile naționale: prezent și perspective. *Bibliotheca Demographica* no. 2, București, Academia Română.

Hanák Péter (1988): Magyarország története 1890–1918. Budapest, Akadémiai k.

Horváth István (1995): A romániai magyarság demográfiai jellemzői az 1992-es népszámlálás tükrében. *Kolozsvár, Korunk*, nr 7/1995.

Hunya G., Réti T. és m. (1990): Romania, 1944–1990. Budapest, Atlantisz.

Kosztá N. István (1994): Tallózás az 1992-es népszámlálás adataiból. *Hitel. Erdélyi Szemle* nr. 3/1994, Csíkszereda.

Nagy B. (1995): Changing Trends, Enduring Questions Regarding Refugee Law in Central Europe. In: Fullerton, Maryellen, Sik Endre, Tóth Judith: *Refugees and Migrants: Hungary at Crossroads*. Budapest, Yearbook of the Research Group on International Migration Institute for Political Science.

OECD (1998): Trends in International Migration, SOPEMI Annual report, Paris, OECD.

OECD (1999): Trends in International Migration, SOPEMI Annual report, Paris.

Sandu, D. (1987): Dezvoltarea socioteritorială din România. București, Ed. Academiei.

Sule Andrea (1988): Tények és következtetések a II. vh. utáni népszámlálás tükrében. In: *Magyarságkutatás*, Budapest, MKI.

Trebici, V. (1991): *Populatia Terrei*. București, Ed. Științifică.

Van de Kaa, Dirk, J. (1987): Europe's Second Demographic Transition: Population Bulletin vol. 42, no 1/march 1987, Washington, The Population Reference Bureau.

Van de Kaa, Dirk, J. (1999): Europe and its population: the long view. In: *European populations: unity in diversity*, vol.1, Dordrecht/Boston/London, Kluwer Academic Publishers.

Van de Kaa, Dirk, J. (1988): The Second Demographic Transition Revisited: Theories and Expectations. Symposium on Population Change and European Society. Florence, Conference paper, EUI.

Varga E. Árpád (1992): Népszámlálások a jelenkori Erdély területén, Budapest, Régió.

Varga E. Árpád (1998): Fejezetek a jelenkori Erdély népesedéstörténetéből. Budapest Püski k.